

CUSSÓ

Estudi genealògic

ÍNDEX

Presentació.....	3
Etimologia.....	4
Orígens	6
Arbre Sinòptic	7
Esl Cussó de Sant Adrià	8
Els Cussó de Tiana.....	10
Línia 1 dels Cussó de Badalona (Francesc Cussó Pujades).....	13
Línia 1A dels Cussó de Badalona (Domingo Cussó Ribó).....	15
Línia 1B dels Cussó de Badalona(Anton Cussó Ribó)	18
Línia 1C dels Cussó de Badalona (Bartomeu Cussó Ribó)	25
Línia 1D dels Cussó de Badalona (Pere Cussó Ribó).....	28
Línia 2 dels Cussó de Badalona (Joan Cussó Pujades).....	32
Línia 2B-dels Cussó de Badalona (Joan Cussó Galceran)	36
Arbres genealògics	37

ARXIUS CONSULTATS

- APSMB-Arxiu Parroquial de Santa Maria de Badalona
- APSCT- Arxiu Parroquial de Sant Cebrià de Tiana
- ADB- Arxiu Diocesà de Barcelona
- ACCB- Arxiu Capitular de la Catedral de Barcelona
- ACA- Arxiu de la Corona d'Aragó
- AHPB-Arxiu Històric de Protocols de Barcelona
- AMB- Arxiu Municipal de Badalona
- Registre Civil de Badalona

PRESENTACIÓ

Els Cussó són una nissaga de pagesos, masovers i treballadors que es troben des de ben antic a la serralada de Collserola i es van estenent, des del mas original a Valldoreix, per tot el pla de Barcelona, el Baix Besòs i el Baix Maresme. Els trobem a Sant Andreu del Palomar, a Sant Martí de Provençals, a Sant Adrià de Besòs, a Santa Coloma de Gramenet, a Badalona i a Tiana.

En aquest estudi, ens centrarem en els grups familiars que s'estableixen a Badalona on hi són molt prolífics, provinents de Tiana, des de la meitat del segle XVIII i els seguirem fins a les primeries del segle XX.

ETIMOLOGIA

F. B. Moll

Segons Francesc de Borja Moll a *Els llinatges catalans*, pàg. 292 i 293 (Edicions Moll, Mallorca, 1982)

Cussó. Equivalent a Cusell amb canvi del sufix diminutiu -ell en -ó. **Cusell. Cusella. Cusellas.** Probablement del llatí caucelius, diminutiu de caucus, “copa”.

No és una etimologia convincent perquè del llatí CAUCELIUS n’hauria d’haver derivat en català “cocell” o “cossell”. La u de la primera síl·laba es podria explicar per la neutralització de vocals àtones en el català oriental. Però la sonoritat de la sibilant central no queda ben explicat. Per tant, de moment cal descartar aquesta etimologia.

J. Coromines

Segons Joan Coromines al *Diccionari etimològic i complementari de la llengua catalana*, vol. II, pàg. 913a46 i següent (Edicions Curial, Barcelona, 1981), tenim en primer terme el llatí COQUUS (cuiner), que en català va donar “coqui”, amb el significat de “gasiu, avar, covard, traïdor”. Però també en va derivar en llatí vulgar COCIO -ONIS, que, segons el *Diccionari llatí català* (Enciclopèdia Catalana, Barcelona, 1993) també tenia les variants COCCIO, COCTIO. Del llatí vulgar COCIONIS en va derivar “cosó”, amb el sentit de “apegalós, que cerca carícies, afalacs; home efeminat”.

Però aquí es torna a plantejar el problema de la essa sonora perquè, igual com en francès antic, COCIONIS va donar “coçon, cosson” i en occità va donar “cutz” de COCIO i “cosson, cusson”, en català hauria hagut de donar “coçó, cossó” amb sibilant sorda.

Coromines explica aquest canvi de sonoritat per la influència a causa de la semblança de sons del verb “cosir” i del seu derivat aplicat “als nens cosons” sempre “cosits” a les faldilles de la mare.

Pel que fa al canvi de timbre de la primera vocal, “cosó” (Fabra i Alcover-Moll) i “cusó” (Vayreda, Bertrana), Coromines admet la dificultat de decidir-ho pel fet que el mot “cosó” no es documenta en els textos fins molt recentment, només a partir de 1880.

Conclusió

A partir del que hem exposat podem concloure que el cognom “Cussó” molt probablement podria derivar del mot llatí COCIO -ONIS, al seu torn derivat de COQUUS. Aquest segon mot tenia en llatí el significat de “cuiner” i el primer el significat de “marxant, traficant”.

L’evolució catalana del llatí COCIONIS hauria hagut de ser “cossó”, però tant el *Diccionari català-valencià-balear* (DCVB) com el *Diccionari de la llengua catalana* (DIEC) recullen només “cosó”, ortografiat amb una sola essa, és a dir, sonora. Segons Coromines aquesta

sonorització es deu a la influència del mot “cosir” i els seus derivats. Però això ens obliga a buscar una explicació per a la essa sorda del cognom “Cussó”.

En aquest punt cal aventurar-se una mica per intentar una hipòtesi. A partir del moment que el substantiu inicial “cossó” –encara amb essa sorda– es va començar a aplicar com a cognom, “Cossó”, els dos mots devien iniciar camins diferents. Per una banda, el substantiu “cossó” –tal com diu Coromines– va rebre la influència de “cosir” i va esdevenir “cosó” amb essa sonora. i per l'altra banda, el cognom “Cossó” devia rebre la influència de dos altres substantius diferents de significat però coincidents ortogràficament, que són, per un cantó “cussó”, diminutiu de “cus” com a sinònim de “gos” i, per l'altre cantó, “cussó”, sinònim de “corc”. Aquesta doble influència devia fer que en el cognom “Cossó” es mantingués la essa sorda i que el timbre de la vocal inicial canviés a u: “Cussó”.

Bibliografia

- *Diccionari etimològic i complementari de la llengua catalana. Joan Coromines. Vol II, pàg. 913, a46 i següents*
- *Diccionari de la llengua catalana. Institut d'Estudis Catalans*
- *Petit Robert. Dictionnaire de la langue française. Paul Robert. Ed. Le Robert, París, 1990*
- *Diccionari llatí-català. Antoni Seva i Llinares (dir.) Enciclopèdia Catalana, Barcelona. 1993*
- *Lo tresor dou felibrige. Frederic Mistral. Vol. I. Edicioun Ramoun Berenguié, 1968*
- *Dictionnaire occitan-français. Louis Alibert. Institut d'Estudis Occitans. Tolosa de Llenguadoc, 1966*

ORÍGENS

Tenim identificades dues línies dels Cussó de les quals provenen la pràctica totalitat dels membres d'aquesta nissaga que, més tard o més d'hora, arrelaran a Badalona.

D'una d'aquestes línies en tenim ben identificada la seva procedència que té el seu origen la masia de can Cussó de Valldoreix¹. En relació a aquesta família, existeix un estudi genealògic força complet que, en el seu dia va fer un Grup de Genealogia² pertanyent a la SCGHSVN, el qual està publicat la revista PARATGE (Número 23, pàgines 43 a 52). Es tracta dels descendents de Cebrià (o Sebastià) Cussó Sever i Marianna Llobateres Figueres, els quals s'establiren a Sant Adrià de Besòs, dos fills dels quals acabarien a Badalona on hi registren el baptisme d'un fill cadascun, dels quals no n'hem trobat descendència.

L'altra branca, molt més prolífica, és la de Domingo Cussó Raventós, natural de Sant Martí de Provençals, fill de Tomàs i Maria (possible oncle de l'anterior, però no comprovat), el qual s'establí a Tiana en el primer terç del segle XVIII, com a masover de la finca de cals Frares, on més endavant hi trobem fent de masovers a dos dels seus fill, un a la masia principal i l'altre a cal Gaietà. D'aquests fills en naixeran unes proles força nombroses que recalaran a la mateixa Tiana i a la veïna Badalona.

Els trobem majoritàriament fent de masovers, bracers o treballadors. Alguns seran carreters i la majoria treballadors de les nombroses fàbriques que proliferaran a la Badalona del segle XIX. De mica en mica es van fer lloc i a finals del XIX i principis del XX, ja en trobem alguns com a comerciants o fabricants i, fins i tot com a veterinaris.

¹ Veure el treball sobre aquesta família fet pel grup de genealogia de la SCGHSVN, que trobareu a www.raco.cat

² Esmeralda Casanovas, Mercè Chalaux, Josep Climent, Ernest Ferrer, Pilar García, Agustí Guinart, Carmen Martínez, Xavier Picó, Jordi Pinart, Ramon Rovira, Roser Tey i Dolors Vila

ARBRE SINÒPTIC DELS CUSSÓ DE BADALONA

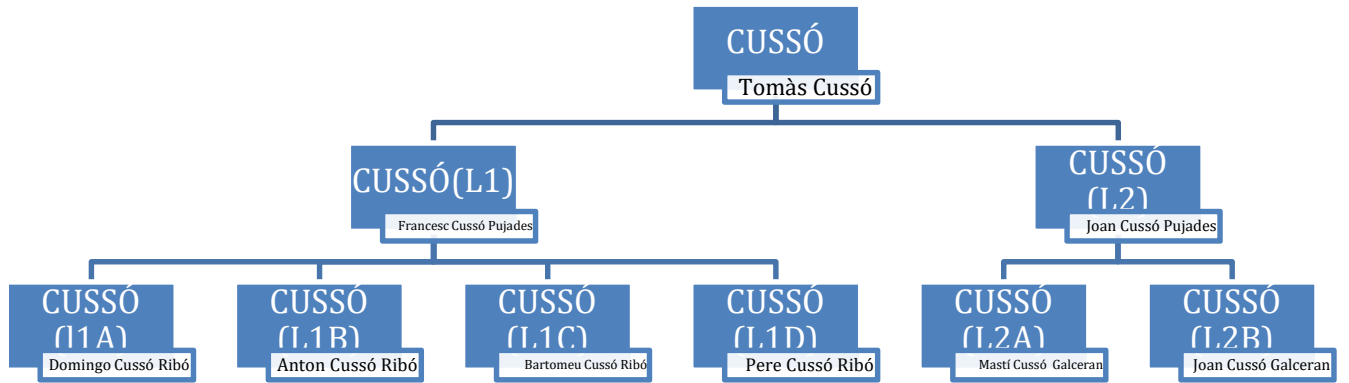

ELS CUSSÓ DE SANT ADRIÀ



Can Cussó de Valldoreix

I. **Cebrià (o Sebastià) Cussó Sever**, nascut a Valldoreix el 3-2-1706³. Era fill de Pau Cussó Calders i la seva segona muller, Maria Sever, viuda Amigó del Papiol. De manera que es tracta d'un possible cosí germà del Domingo Cussó que s'estableix a Tiana del qual parteixen les posteriors branques badalonines d'aquesta nissaga. Hem constatat mitjançant diversos documents que aquest Cebrià era anomenat també Sebastià. En un d'aquests documents hi consta primer com a Ciprià i més endavant com a Sebastià. No sabem si Sebastià era el segon nom de fonts o es tracta simplement d'una modificació semàntica, però no ens queda dubte que es tracta de la mateixa persona. El trobem primer com a pagès a Sant Martí de Provençals i després ja establert a Sant Adrià de Besòs. Es va casar a Valldoreix el 19 d'octubre de 1734⁴ amb Marianna Llobateres Figueres, natural de Terrassa. Fill d'aquest matrimoni fou

II. **Josep Cussó Llobateres**, pagès masover nascut possiblement a Sant Adrià de Besòs vers 1740. Es va casar a Badalona l'11-4-1763⁵ amb Anna Maria Boada Sitjar, filla d'Antoni i Marianna. Va fer testament el 16-9-1794⁶ davant del notari barceloní Josep Ribas i Granés, en el que nomenava marmessora a la muller i als fills Josep i Cebrià. Els seus fills:

II.1. Maria Cussó Boada, nascuda vers 1764

³ Revista Paratge-Volum 23, pàgina 47 (Els Cussó, família de gran tradició a Valldoreix)

⁴ ACCB, Esposalles Oficialat 1733-1735/106

⁵ ACCB, Esposalles 1761-1763/190

⁶ AHPNB 1046/76, pàg, 141

- II.2. Cebrià Cussó Boada, nascut vers 1767. Es va casar el 23-12-1796⁷ amb Rosa Móra, filla de Josep i Alberta.
- II.3. Pau Cussó Boada, nascut vers 1770. Es va casar a Sant Adrià de Besòs el 3-1-1793⁸ amb Isabel Guiu Capelles, de Sant Adrià, filla de Joan i Anna. En segones noces, es tornaria a casar el 15-1-1807⁹ amb Magdalena Julià Ramon, natural de Monistrol, filla de Francesc i Maria. Li sabem un fill del segon matrimoni, nascut a Badalona.
- II.3.1. Joan *Josep Felip* Cussó Julià, nascut el 26-5-1809¹⁰ i batejat a Santa Maria de Badalona el dia 28 de maig. Foren padrins Josep Cussó de Sant Adrià, oncle i Agnès Busquets, donzella, filla de Francesc Busquets de Badalona.
- II.4. Josep Cussó Boada, nascut vers 1772. Es va casar el 10-4-1797¹¹ amb Àngela Cases de Sant Andreu del Palomar filla d'Onofre i Isabel. Fill seu, natural de Badalona:
- II.4.1. Anastasi *Francesc Andreu* Cussó Cases, nascut el 28-11-1808¹² i batejat a Santa Maria l'endemà mateix. Foren padrins Anastasi Vehils i Antònia Rotllan, donzella.

Amb el naixement d'aquests dos cosins germans s'acaba el rastre badaloní d'aquesta línia.

⁷ ACCB, Esposales oficialat 1796-1797/108

⁸ ACCB, Esposales Oficialat 1792-1794/104

⁹ ACB esposales oficialat 1806-1808/78

¹⁰ APSMB, B9/104

¹¹ ACB, esposales, oficialat 1796-1797/162

¹² APSMB, B9/89

ELS CUSSÓ DE TIANA

Per trobar el orígens del Cussó badalonins hem de retrocedir una mica fins al Sant Martí de Provençals de finals del XVII i principis del XVIII. Allà hi trobem el matrimoni de 1702 entre Tomàs Cussó, pagès i Maria Raventós. No hem trobat cap document que acrediti sense dubtes la filiació i origen de la parella, però tot apunta que ell es podria tractar del mateix Tomàs Cussó Calders, nascut a Valldoreix el 4-1-1674, fill de Josep Rigol àlies Cussó i Elisabet Calders Coll. Ho apuntem aquí només com a hipòtesi versemblant.

En tot cas, d'aquesta parella en són fills Domingo Cussó, que s'establirà a Tiana i del qual provenen els Cussó badalonins, Francesca que s'establirà a Badalona i Josep que romandrà a Sant Martí.

Aquest n'és l'arbre descendent immediat:

- I. **Tomàs Cussó**, pagès de Sant Martí de Provençals, probablement nascut el 1674. Es va casar el 9-12-1702¹³ amb **Maria Raventós**. Fills seus:
 - I.1. **Domingo**, que segueix
 - I.2. Francesca Cussó Raventós, nascuda a Sant Martí de Provençals vers 1705. Es va casar el 5-11-1729¹⁴ amb Antic Massó Ribó, pagès de Sant Martí de Provençals, fill de Martí Massó Salitjà i Maria Ribó. S'establiren primer a Sant Adrià de Besòs i més tard a Badalona. Francesca es tornaria a casar en segones noces a la catedral de Barcelona el 9-8-1752 amb el badaloní Francesc Amigó Argemir, fill de Gregori Amigó Batlle i Teresa Argemir.
 - I.3. Josep Cussó Raventós, pagès de Sant Martí, nascut vers 1710. Es va casar el 21-12-1729¹⁵ amb Marianna Mascaró de la parròquia de Sant Pere de les Puel·les, viuda d'Andreu Martí i, en segones noces el 5-9-1751¹⁶ amb Magdalena Garriga de Barcelona, viuda de Benet Valls i filla de Josep i Teresa.
- II. **Domingo Cussó Raventós**, pagès natural de Sant Martí de Provençals, nascut vers 1703. Es va casar el 29-3-1728¹⁷ a Sant Martí, amb **Teresa Pujades Rovira**, filla de Francesc i Gertrudis. En segones noces es tornaria a casar el 3-6-1750¹⁸ amb Teresa Font, de Reixac, viuda de Pau Capelles. Es van establir a Tiana, sembla ser que després d'una curta estada a Sant Adrià. A Tiana, Domingo fou masover de cals Frares. Va morir amb setanta-quatre anys, el 31 de desembre de 1777¹⁹. Fills seus:
 - II.1. Josep Cussó Pujades, nascut vers 1728. Es va casar a Sant Adrià de Besòs l'11-4-1749²⁰ amb Isabel Payró Florensó. Fills seus:

¹³ ACB, esposalles oficialat 1701-1703/80v

¹⁴ ACB- esposalles, llibre 127, foli 27v

¹⁵ ACB, esposalles oficialat 1723-1725, pàg. 70v

¹⁶ ACB, esposalles oficialat 1751/1753, pàg.35

¹⁷ DA-Pujades-Monràs de 1804; ACB, esposalles oficialat 1727-1729/67r

¹⁸ ACB, esposalles oficialat 1750-1751/8v

¹⁹ APSCT, 04/3

²⁰ ACCB, Esposalles Oficialat 1748-1750/52v

- II.1.1. Eulàlia Cussó Payró, nascuda a Sant Adrià de Besòs vers 1750. Es va casar a Tiana el 5-10-1773²¹ amb el mataroní Joan Baptista Monràs Ferrer, masover habitant a Tiana.
- II.1.2. Cosme Cussó Payró, nascut a Sant Adrià de Besòs vers 1760. Es va casar el 20-4-1787²² amb Rosa Ribó Montcerdà. S'establiren a Badalona i li coneixem dues filles:
- II.1.2.1. Teresa Cussó Ribó, nascuda vers 1790. Es va casar el 4-1-1808²³ amb Joan Folch Laribal, bracer, fill de Josep Folch Llobet i Maria Laribal Ferrés.
- II.1.2.2. Maria Àngela Cussó Ribó, nascuda vers 1798. Es va casar el 22-12-1819²⁴ amb Jaume Folch Oliver, pagès, fill de Diego Folch Llobet i Teresa Oliver Rosàs. En segones nocés es tornà a casar amb Francesc Carcolsa.
- II.2. Pere Cussó Pujades, pagès nascut vers 1732 a Sant Martí però habitant a Badalona. Es va casar el 29-2-1756²⁵ amb Mariàngela Cuixart Torner, filla de Josep Cuixart Utzet i Marianna Torner. En segones nocés es tornà a casar el 22-8-1761²⁶ amb Margarida Mir, filla de Bartomeu i Margarida. Fills seus:
Del primer matrimoni:
- II.2.1. Cosme Cussó Cuixart, nascut vers 1758.
- Del segon matrimoni:
- II.2.2. Isabel Cussó Mir, nascuda vers 1765. Es va casar el 3-12-1787²⁷ amb Mariano Barriga Sala, fill de Francesc Barriga Pibernat i Magdalena Sala.
- II.2.3. Rita Cussó Mir, nascuda vers 1767. Es va casar el 8-2-1790²⁸ amb Joan Llorens Espinalt.
- II.3. **Francesc** Cussó Pujades, que segueix per la **línia 1**
- II.4. Maria Àngela Cussó Pujades, nascuda vers 1744. Es va casar a Tiana el 23-1-1770²⁹ amb Pau Serra Vilaró, pagès, fill de Joan i Margarida.
- II.5. **Joan** Cussó Pujades, que segueix per la **línia 2**

²¹ APSCT, M2/199

²² ACCB, Esposalles Oficialat 1786-1788/130

²³ ACB, Esposalles, llibre 168, foli 181

²⁴ ACB- Esposalles, llibre 242/448

²⁵ ACB- Esposalles, llibre 141/86r

²⁶ ACB, esposalles oficialat 1761-1763/31r

²⁷ ACB, esposalles, llibre 157/216r

²⁸ ACCB, Esposalles Oficialat 1788-1790/261v

²⁹ APSCT, M2/192

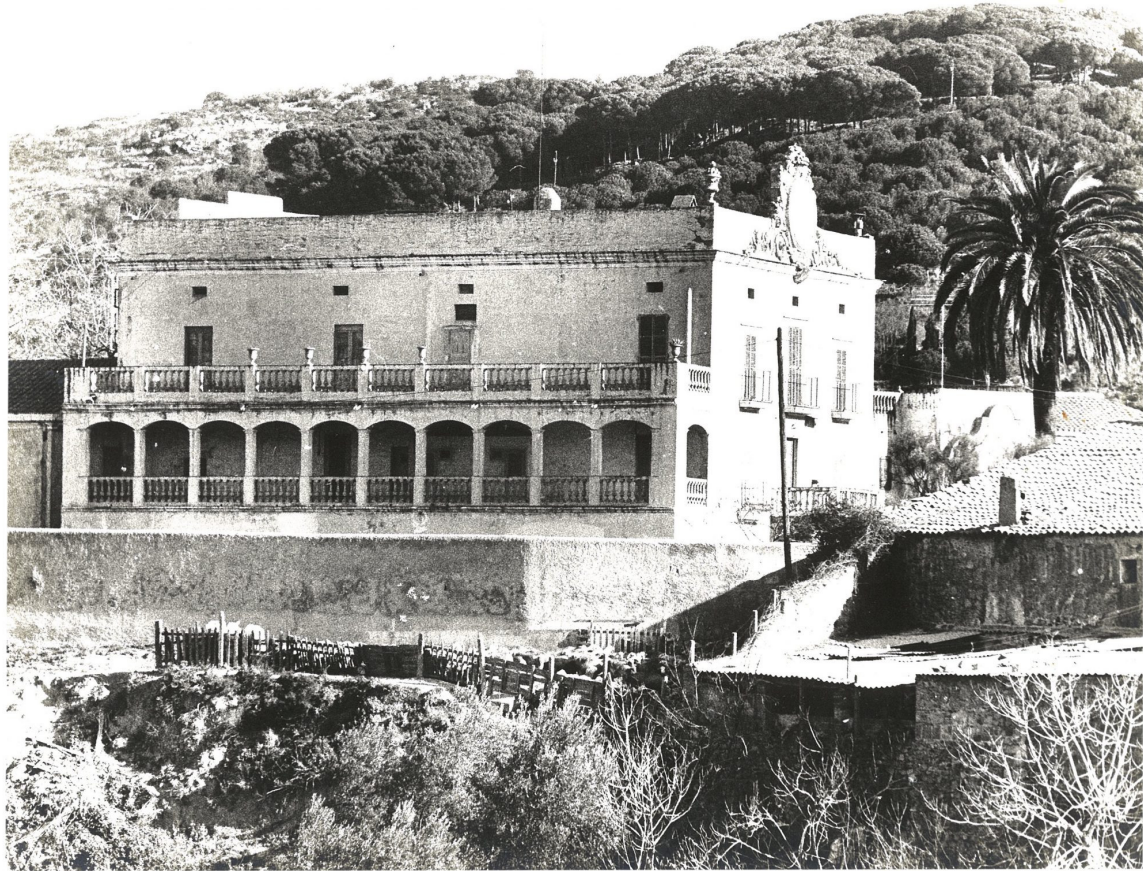

Cals Frares de Tiana

LÍNIA 1 dels CUSSÓ de Badalona

Tomàs Cussó = Maria Raventós



Can Gaietà de Tiana

I. Domingo Cussó Raventós = Teresa Pujades Rovira

II. Francesc Cussó Pujades, pagès natural de Sant Martí de Provençals, nascut vers 1738. De petit la seva família s'establí a Tiana on son pare hi feia de masover de cals freres, feina en la que més endavant ell faria a cal Gaietà de Tiana. Es va casar a Tiana el 15-9-1765³⁰ amb **Maria Antònia Ribó Fàbregas**, natural de Tiana, filla d'Anton Ribó Soler i de Maria Teresa Fàbregas Portell. Francesc va morir a Tiana als quaranta-vuit anys, el 3-9-1786³¹. La seva muller, Maria Antònia, es va tornat a casar en segones núpcies a Tiana el 29-4-1788³² amb Sebastià Tolrà Valls, natural de Santa Maria de Palautordera però habitant a Tiana, viudo d'Eulàlia Francí Pallach i fill d'Andreu i Teresa. Va morir als cinquanta-quatre anys, el 9-11-1799. Fills de Francesc i Maria Antònia, foren:

II.1. Domingo, que segueix per la línia **L1A**

II.2. Anton, que segueix per la línia **L1B**

³⁰ ACB- esposalles, llibre 146/34

³¹ APSCT, 04/80

³² APSCT, M2/240

- II.3. Josep *Francesc Gaspar* Cussó Ribó, nascut i batejat a Tiana el 22-3-1770³³. Foren padrins el seu oncle Josep Cussó i Teresa, filla de Bartomeu Monserdà. Es va casar a Tiana el 29-4-1797³⁴ amb Antònia Roca Porra, filla de Bru i. Fills seus foren:
- II.3.1. Bru *Anton Cebrià* Cussó Roca, nascut i batejat a Tiana el 10-9-1797³⁵. Fou la seva padrina la seva tia Teresa Tolrà, muller de Domingo Cussó.
- II.3.2. Bartomeu *Cebrià Felip* Cussó Roca, nascut a Badalona el 2-11-1806³⁶ i batejat el dia 4. Li fou padrina la seva tia Teresa Tolrà, muller de l'oncle Domingo Cussó.
- II.3.3. Anton *Josep Francesc* Cussó Roca, nascut a Badalona el 21-9-1813³⁷ i batejat l'endemà. Foren padrins Anton Cussó, bracer i Josepa Roca, donzella, filla de Bru Roca.
- II.3.4. Anton *Cebrià Magí* Cussó Roca, nascut i batejat a Badalona el 18-4-1815³⁸. Foren padrins Josep Cussó, bracer i Caterina, muller de Cebrià Petit.
- II.4. **Bartomeu**, que segueix per la línia **L1C**
- II.5. **Pere**, que segueix per la línia **L1D**
- II.6. Maria *Llúcia Caterina* Cussó Ribó, nascuda i batejada a Tiana el 24-8-1779³⁹. Fou el padrí, Joan Cussó. Es va casar el 20-8-1806⁴⁰ amb Anton Marquès Casanovas. En segones noces es va tornar a casar el 24-1-1818⁴¹ amb Joan Monràs Caterineu.
- II.7. Cosme *Gabriel Joan* Cussó Ribó, nascut i batejat a Tiana el 23-6-1793⁴². Li fou padrí el seu cosí germà Cosme Cussó. Es va casar a Tiana el 14-7-1810⁴³ amb Rosa Móra Major.
- II.8. Cebrià Batista Tomàs Cussó Roca, nascut i batejat a Tiana el 5-1-1786⁴⁴.

³³ APSCT, B3/57

³⁴ APSCT, M3/006

³⁵ APSCT, B4/41

³⁶ APSCT, B4/41

³⁷ APSMB, B9/223

³⁸ APSMB, B9/277

³⁹ APSCT, B3/178

⁴⁰ APSCT, M3/23

⁴¹ APSCT, M3/42

⁴² APSCT, B3/229

⁴³ APSCT, M3/28

⁴⁴ APSCT, B3/263

LÍNIA 1A dels CUSSÓ de Badalona

I. **Tomàs Cussó = Maria Raventós**

II. **Domingo Cussó Raventós = Teresa Pujades Rovira**

III. **Francesc Cussó Pujades = Maria Antònia Ribó Fàbregas**

IV. **Domingo Anton Cebrià Cussó Ribó**, bracer, nascut i batejat a Tiana el 3-7-1766⁴⁵.

Foren padrins l'avi patern i l'àvia materna. Es va casar a Tiana el 22-9-1788⁴⁶ amb **Teresa Tolrà Francí**, natural de Tiana, filla de Sebastià Tolrà Valls i Eulàlia Francí Pallach. Fills seus, tots nascuts a Tiana:

IV.1. Sebastià *Francesc Josep* Cussó Tolrà, nascut i batejat el 3-5-1789⁴⁷.

IV.2. **Joan**, que segueix

IV.3. Bartomeu *Francesc Josep* Cussó Tolrà, nascut i batejat el 27-11-1792⁴⁸. Li fou padrí el seu oncle Bartomeu Cussó.

IV.4. Pere *Josep Tomàs* Cussó Tolrà, nascut i batejat el 19-12-1794⁴⁹. Li fou padrí l'oncle Josep Cussó.

IV.5. Pere *Josep Cebrià* Cussó Tolrà, nascut i batejat el 22-2-1797⁵⁰. Li fou padrí el seu oncle Pere Cussó.

IV.6. Cebrià *Joan Baptista Anton* Cussó Tolrà, nascut i batejat l'11-4-1799⁵¹.

IV.7. Bartomeu *Josep Anton* Cussó Tolrà, nascut i batejat el 8-2-1802⁵².

IV.8. Jaume *Francesc Anton* Cussó Tolrà, nascut i batejat el 8-2-1802⁵³.

IV.9. Maria *Antònia Anna* Cussó Tolrà, nascuda i batejada el 12-12-1804⁵⁴.

V. **Joan Domingo Josep Cussó Tolrà**, bracer, nascut i batejat a Tiana el 6-12-1790⁵⁵. Li fou padrina Teresa Font, muller del seu oncle Anton Cussó. Es va casar a Tiana el 27-7-1815⁵⁶ amb **Magdalena Rodon Matons**, filla de Bru i Rosa. Fills seus:

V.1. Jaume *Pere Francesc* Cussó Rodon, nascut a Badalona el 3-9-1815⁵⁷ i batejat l'endemà. Foren padrins Jaume Canals, pagès de Badalona i Teresa, viuda de Pere Sitjà.

V.2. **Anton**, que segueix

V.3. Joan *Domingo Ramon* Cussó Rodon, jornaler, nascut i batejat a Tiana el 24-11-1919⁵⁸. Es va casar a Badalona el 25-6-1841⁵⁹ amb Magdalena Costa Puig, natural de Badalona, filla de Bru Costa Banús i Teresa Puig Terri. No es coneixen fills d'aquest matrimoni. Ell va morir a Badalona als setanta-vuit anys, el 7-11-1798⁶⁰.

III. **Anton Francesc Pere Cussó Tolrà**, bracer, nascut i batejat a Tiana el 12-4-1817⁶¹. Li foren padrins Anton Cussó i Teresa Uviñana, muller de Francesc Ribó. Es va casar a

⁴⁵ APSCT, B3/11

⁴⁶ APSCT, M2/243

⁴⁷ APSCT, B3/323

⁴⁸ APSCT, B3/387

⁴⁹ APSCT, B4/17

⁵⁰ APSCT, B4/38

⁵¹ APSCT, B4/55

⁵² APSCT, B4/74

⁵³ APSCT, B4/74

⁵⁴ APSCT, B4/87

⁵⁵ APSCT, B3/351

⁵⁶ APSCT, M3/36

⁵⁷ APSMB, B9/292

⁵⁸ APSCT, B4/153

⁵⁹ ACB, esposalles 190/310r

⁶⁰ APSMB, O19/311

⁶¹ APSCT, B4/135

Badalona el 20-12-1838⁶² amb **Paula Costa Puig**, natural de Badalona, filla de Bru Costa Banús i Teresa Puig Terri. Fills seus, tots nascuts a Badalona:

III.1. Magdalena *Cristina Josepa* Cussó Costa, nascuda el 29-4-1840⁶³ i batejada el 2 de maig. Foren padrins Joan Cussó, bracer de Tiana i Magdalena Costa, donzella de Badalona.

III.2. **Jaume**, que segueix

III.3. Maria Teresa *Rosenda* Cussó Costa, nascuda l'1-3-1844⁶⁴ i batejada l'endemà. Li fou padrina Teresa Rodon muller de Pere Lladó. Va morir soltera a Badalona als vint anys, el 30-6-1864⁶⁵.

III.4. Joan *Anton Lluís Gonçaga* Cussó Costa, carreter, nascut el 21-6-1846⁶⁶ i batejat el dia 23 de juny. Li fou padrina Magdalena Costa, muller de Joan Cussó. Es va casar a Badalona el 14-10-1865⁶⁷ amb Eulàlia Botey Garriga, natural de Badalona, filla de Pere i Eulàlia. En segones noces es va tornar a casar, també a Badalona, el 8-4-1873⁶⁸ amb Paula Cuixart Garriga, de Badalona, filla de Josep Cuixart Pujol i Joaquina Garriga Teixidor. Joan va fer testament el 28-8-1899⁶⁹ en el que nomenà hereva a la seva filla Magdalena. Va morir a Badalona, als cinquanta-nou anys, el 17-2-1906. Filla seva:

III.4.1. Magdalena *Eulàlia Josepa* Cussó Botey, nascuda el 25-4-1867⁷⁰ i batejada l'endemà. Foren padrins l'avi patern i l'àvia materna.

III.5. Josep *Francesc Pere* Cussó Costa, paleta, nascut el 30-5-1848⁷¹ i batejat l'u de juny. Foren padrins Josep Costa i Ignàsia Costa. Es va casar a Sant Josep de Badalona l'11-10-1871 amb Concepció Teixidor Blanch. En segones noces es va tornar a casar amb Joaquina Ribó Niubó. Fills seus, tots del segon matrimoni:

III.5.1. Jaume *Josep Ramon* Cussó Ribó, nascut el 25-7-1876⁷² i batejat el dia 30. Foren padrins Manel Fibla, solter i Dolors Ribó, soltera. Es va casar amb Àngela Codina Gombau. Filles seves:

III.5.1.1. Esperança *Teresa Josepa* Cussó Codina, nascuda el 21-3-1900⁷³ i batejada el dia u d'abril. Foren padrins l'avi matern i Teresa Gombau.

III.5.1.2. Joaquina Àngela Magdalena Cussó Codina, nascuda l'11-7-1902⁷⁴ i batejada el dia 20. Foren padrins l'avi patern i l'àvia materna.

III.5.2. Carles *Antoni Miquel* Cussó Ribó, nascut el 31-5-1878⁷⁵ i batejat el dos de juny. Foren padrins l'avi matern i Carme Puig. Va morir albat, als dotze mesos, el 3-5-1879⁷⁶.

⁶² ACB, esposalles 189/193

⁶³ APSMB, B11/357

⁶⁴ APSMB, B12/173

⁶⁵ APSMB, O14/100

⁶⁶ APSMB, B12/372

⁶⁷ ACCB, Esposalles Oficialat 1865/404

⁶⁸ ACCB, Esposalles Oficialat 1873/164

⁶⁹ AHPNB, Bad.5/18 Notari Albert Llampalles

⁷⁰ APSMB, B18/75

⁷¹ APSMB, B12/532

⁷² APSMB, B20/54

⁷³ APSMB, B24/247

⁷⁴ APSMB, B25/112v

⁷⁵ APSMB, B20/158v

⁷⁶ APSMB, O17/24v

- III.5.3. Joaquim *Josep Lluís* Cussó Ribó, nascut el 9-5-1880⁷⁷ i batejat el dia onze. Foren padrins Joaquim Ribó, solter i Josepa Flaixadas. Va morir albat, als dotze mesos, l'u de maig de 1881⁷⁸.
- III.5.4. Teresa *Dolors Antònia* Cussó Ribó, nascuda el 26-2-1882⁷⁹ i batejada el dia u de març. Foren padrins Jaume Masuet i Teresa Niubó. Es va casar el 19-4-1914 amb Esteve Montserrat Casellas.
- III.5.5. Eulàlia *Josepa Concepció* Cussó Ribó, nascuda el 5-12-1883⁸⁰ i batejada el dia 8. Foren padrins Joan Cussó Costa i Francesca Ribó Niubó. Va morir albada als cinc mesos, el 24-5-1884⁸¹.
- III.5.6. Francesc *Josep Miquel* Cussó Ribó, nascut el 30-3-1887⁸² i batejat el dia tres d'abril. Foren padrins Francesc Ribó Niubó i Francesca Ribó Niubó. Va morir amb un any d'edat, el 26-6-1888⁸³.
- III.5.7. Antoni *Enric Josep* Cussó Ribó, nascut el 4-12-1889⁸⁴ i batejat el dia vuit. Foren padrins Antoni Cussó Puig, solter i Enriqueta Sansa Durich.
- III.6. Magdalena *Teresa Eulàlia* Cussó Costa, nascuda el 4-11-1849⁸⁵ i batejada el dia sis. La seva padrina fou Teresa Costa. Va morir als sis mesos, el 3-5-1850⁸⁶.
- III.7. Joaquim *Bru Josep* Cussó Costa, nascut el 18-2-1852⁸⁷ i batejat l'endemà. Li fou padrina Maria Puig, muller de Joan Flaquer. Va morir als sis anys, el 9-5-1858⁸⁸.
- III.8. Bru *Josep Pere* Cussó Costa, nascut el 20-2-1855⁸⁹ i batejat el dia vint-i-dos. Li fou padrina Teresa Costa, muller de Josep Cuixart. Va morir als tres anys, el 30-7-1858⁹⁰.
- III.9. Salvador *Jaume Josep* Cussó Costa, mariner, nascut el 27-4-1857⁹¹ i batejat el dia vint-i-nou. Foren padrins Jaume Cussó, solter i Teresa Cussó, germana del nadó. Es va casar el 23-6-1881⁹² amb Vicenta Dolors Pujol Arimon, filla de Francesc i Joaquina. Filla seva fou:
- III.9.1. Antònia *Lluïsa Maria* Cussó Pujol, nascuda el 19-12-1887⁹³ i batejada l'u de gener de 1888. Li fou padrina Antònia Maspons i Llobet.

⁷⁷ APSMB, B20/258v

⁷⁸ APSMB, 017/102

⁷⁹ APSMB, B21/54

⁸⁰ APSMB, B21/157v

⁸¹ APSMB, 017/232v

⁸² APSMB, B21/366v

⁸³ APSMB, 018/108

⁸⁴ APSMB, B22/106

⁸⁵ APSMB, B11/40

⁸⁶ APSMB, 011/117

⁸⁷ APSMB, B11/410

⁸⁸ APSMB, 012/178

⁸⁹ APSMB, B13b/57

⁹⁰ APSMB, 012/223

⁹¹ APSMB, B14/59

⁹² APSMB, M9/122v

⁹³ APSMB, B22/3

LÍNIA 1B dels CUSSÓ de Badalona (de cal Papu)

I. Tomàs Cussó = Maria Raventós

II. Domingo Cussó Raventós = Teresa Pujades Rovira

III. Francesc Cussó Pujades = Maria Antònia Ribó Fàbregas

IV. Anton *Francesc Jeroni Cussó Ribó*, pagès de Tiana. Nasqué i fou batejat el 20-3-1768⁹⁴. Foren padrins l'avi matern i Francesca Amigó, de Badalona. Es va casar a Tiana el 20-8-1789⁹⁵ amb **Maria Teresa Font Pruna**, de Tiana, filla de Francesc Font Reixach i Teresa Pruna Ribas. Pels volts de 1825, ja amb tres fills nascuts a Tiana, la família es va traslladar a Badalona on nasqueren la resta de fills. En aquesta Ciutat, Anton rebé el malnom de “**el Papu**”, cosa que ens fa pensar que tal vegada tindria un caràcter o un aspecte una punt feréstecs. Teresa va morir pels volts de 1809 i Anton es tornà a casar a Badalona el 21-2-1811⁹⁶ amb Paula Gorgui Barneda, viuda de Joan Garriga i filla de Pau i Francesca. Fills seus, tots del primer matrimoni foren:

IV.1. Teresa *Antònia Josepa Cussó Font*, nascuda i batejada a Tiana el 10-6-1790⁹⁷. Li fou padrí Sebastià Tolrà. Es va casar a Santa Maria del Pi de Barcelona el 21-2-1816 amb el tintorer de Sants Benet Comas Beca, fill de Pere i Eulàlia.

IV.2. **Joan**, que segueix

IV.3. Bartomeu *Salvador Cebrià Cussó Font*, jornaler nascut a Tiana el 15-9-1796⁹⁸. Li fou padrí el seu oncle Bartomeu Cussó. Es va casar a Badalona el 22-12-1823⁹⁹ amb Antònia Elias Montcerdà, natural de Premià, filla de Joan Elias Comas i Madrona Montcerdà. Va morir a Badalona, Als cinquanta-cinc anys, el 28-3-1852. Fills seus:

IV.3.1. Cebrià *Joan Miquel Cussó Elias*, nascut a Badalona el 20-8-1829¹⁰⁰ i batejat el dia vint-i-dos. Foren padrins Cebrià Cussó i Rosa Riera Elias. Es va casar a Badalona el 31-10-1849¹⁰¹ amb Paula Niubó Soler, filla de Martí Niubó Gili i Francesca Soler Codina. No hem trobat fills d'aquest matrimoni., Cebrià va morir a Badalona als quaranta-cinc anys, el 7-12-1874¹⁰².

IV.3.2. Joan *Bartomeu Josep Cussó Elias*, nascut a Badalona el 30-3-1833¹⁰³ i batejat l'u d'abril. Li fou padrina Teresa, muller de Pau Font.

IV.4. Cebrià Cussó Font, bracer, nascut a Badalona vers 1804. Es va casar al convent de la Santíssima Trinitat de Barcelona el 29-6-1830¹⁰⁴ amb Francesca Segú Partagàs de Tiana, filla de Ramon i Margarida. En segones noces es va tornar a casar a Badalona el 30-9-1842¹⁰⁵ amb Caterina Rovira Xicoi, de Santa Perpètua de Mogoda, filla de Joan i Antònia. Va estar aconducat amb el Dr. Parés del 1833 fins al 1870. Fills seus, tots de Badalona:

⁹⁴ APSCT, B3/33

⁹⁵ APSCT, M2/250

⁹⁶ ACCB, Esposalles Oficialat 1810-1812/87

⁹⁷ APSCT, B3/334

⁹⁸ APSCT, B4/33

⁹⁹ ACB, esposalles 189/78

¹⁰⁰ APSMB, B10/194

¹⁰¹ ACB, esposalles oficialat 195/108v

¹⁰² APSMB, O16/85

¹⁰³ APSMB, B10/383

¹⁰⁴ ACCB, Esposalles oficialat 1829-1831/182

¹⁰⁵ ACB, esposalles, 191/158r

Del primer matrimoni:

- IV.4.1. Ramon *Joan Miquel* Cussó Segú, nascut el 13-9-1830¹⁰⁶ i batejat l'endemà. Foren padrins el seu oncle Josep Segú i Olegària Bonet, muller de Joan Cussó.
- IV.4.2. Joan *Josep Ferran* Cussó Segú, nascut el 12-11-1832¹⁰⁷ i batejat el dia catorze. Foren padrins el seu oncle Joan Cussó i l'àvia materna.
- IV.4.3. Maria *Teresa Narcisa* Cussó Segú, nascuda el 15-10-1835¹⁰⁸ i batejada el dia disset. Li fou padrí Francesc Cussó, bracer.
- IV.4.4. Josep *Joan Francesc* Cussó Segú, nascut el 18-3-1838¹⁰⁹ i batejat l'endemà. Li fou padrí Felicià Fàbregas, de Tiana.
- IV.4.5. Ramon *Jaume Narcís* Cussó Segú, nascut i batejat el 31-8-1840¹¹⁰.

Del segon matrimoni:

- IV.4.6. Joan *Josep Narcís* Cussó Rovira, nascut el 26-8-1843¹¹¹ i batejat el dia vint-i-vuit. Foren padrins Joan Cussó, bracer i l'àvia materna. Es va casar a Santa Coloma de Gramenet el 13-2-1868 amb Francesca Aymerich Ribó, de Santa Coloma, filla d'Andreu i Maria. Fill seu:
- IV.4.6.1. Joan Cussó Aymerich, nascut el 1870. Fou veterinari. Es va casar a Badalona el 10-10-1900¹¹² amb Maria Admetlla Causadias. Va morir a Badalona als trenta anys, el 4-7-1902.
- IV.4.7. Llorenç *Salvador Narcís* Cussó Rovira, nascut el 5-12-1845¹¹³ i batejat l'endemà. Foren padrins l'avi matern i Maria Bonet, muller de Joan Cussó.
- IV.4.8. Maria Dolors *Josepa Joaquina* Cussó Rovira, nascuda el 20-2-1848¹¹⁴ i batejada l'endemà. Foren padrins Jaume Campmany i Antònia Rovira. Es va casar amb Joan Cuixart Costa, fill de Josep Cuixart Galceran i Teresa Costa Puig.

IV.5. Francesc *Josep Jaume* Cussó Font, nascut a Badalona el 31-7-1807¹¹⁵ i batejat el dos d'agost. Foren padrins Anton Marquès, bracer de Mataró i Francesca Font, donzella, filla de Joan Font. Es va casar a Badalona el 26-11-1835¹¹⁶ amb Coloma Cuixart Canals, viuda de Joan Arenas Puig, filla de Josep Cuixart Vinyes i Paula Canals Campmany. No hem trobat fills d'aquest matrimoni.

V. **Joan Anton Cebrià Cussó Font, àlies el Papu o en Joan del Papu**, bracer, nascut i batejat a Tiana el 10-5-1792¹¹⁷. Li fou padrina l'àvia paterna. Es va casar a Badalona el

¹⁰⁶ APSMB, B10/284

¹⁰⁷ APSMB, B10/367

¹⁰⁸ APSMB, B11/28

¹⁰⁹ APSMB, B1/179

¹¹⁰ PSMB, B11/400

¹¹¹ APSMB, B12/124

¹¹² APSMB, M11/261

¹¹³ APSMB, B12/322

¹¹⁴ APSMB, B12/507

¹¹⁵ APSMB, B9/50

¹¹⁶ ACB esposalles 188/107r

¹¹⁷ APSCT, B3/379

26-2-1812¹¹⁸ amb **Francesca Noguera Alsina**, filla de Joan i Gràcia. En segones noces es va tornar a casar a Badalona el 14-8-1828¹¹⁹ amb Maria Caus Baguiol, natural de Biosca, filla de Sever i Josepa. Encara es tornaria a casar per tercera vegada el 29-7-1829¹²⁰ amb Maria Bonet Ricard, filla de Feliu i Paula. Joan va morir a Badalona als vuitanta-tres anys, el 5-5-1876¹²¹. Fills seus, tots nascuts a Badalona:

Del primer matrimoni:

V.1. **Joan Baptista**, que segueix

V.2. Joan *Josep Francesc* Cussó Noguera, nascut el 27-2-1815¹²² i batejat l'endemà. Foren padrins Anton Cussó, bracer i Eulàlia, muller de Joan Abril de Sant Andreu del Palomar.

V.3. Maria *Josepa Francesca* Cussó Noguera, nascuda el 18-2-1817¹²³ i batejada l'endemà. Foren padrins Joan Abril, bracer de Campins i Paula, muller d'Anton Cussó.

V.4. Joan Anton *Francesc* Cussó Noguera, carreter, nascut el 9-9-1820¹²⁴ i batejat l'endemà. Foren padrins Bartomeu Cussó, jove bracer i Maria, muller d'Isidre Font. Es va casar el 15-7-1848 amb Josepa Comas Cussó, filla de Benet Comas Beca i Teresa Cussó Font. Va estar aconducat amb el Dr. Parés des del juny del 1848 fins al juny de 1849. No hem trobat fills d'aquest matrimoni.

V.5. Maria Teresa *Josepa* Cussó Noguera, nascuda el 3-1-1823¹²⁵ i batejada l'endemà. Foren padrins Josep Cuixart i Francesca Gasull.

V.6. Francesc *Francisco Josep* Cussó Noguera, fabricant, nascut el 21-4-1825¹²⁶ i batejat el dia vint-i-quatre. Foren padrins Francesc Cussó i Teresa, muller de Pere Masachs. Es va casar el 13-5-1853¹²⁷ amb Marianna Cairó Camps, filla d'Andreu Cairó Coret i Feliciano Camps Costa. No hem trobat fills d'aquest matrimoni.

V.7. Josep *Francesc Joan* Cussó Noguera, teixidor, nascut el 5-3-1828¹²⁸ i batejat l'endemà. Li fou padrí, Bartomeu Cussó de Tiana. Es va casar vers 1854 amb Madrona Cussó Barnadàs, de Tiana, filla d'Antoni Joan Cussó Cruspinera i Teresa Barnadàs Bonastre. Va morir a Badalona als setanta-vuit anys, el 24-6-1906¹²⁹. Fills seus:

V.7.1. Andreu *Joan Ramon* Cussó, jornalier, nascut el 13-11-1855¹³⁰ i batejat el dia quinze. Foren padrins Andreu Graner, bracer i l'àvia materna. Es va casar a Badalona el 29-5-1887¹³¹ amb Caterina Garriga Canals, filla de Francesc i Cristina. Va morir a Badalona als setanta-cinc anys, el 24-10-1931. Fills seus:

V.7.1.1. Joan *Josep Lluís* Cussó Garriga, nascut el 24-4-1893¹³² i batejat el dia vint-i-vuit. Foren padrins Joan Cussó, barber i Encarnació Mas Bou, de

¹¹⁸ ACCB, Esposalles dia 21-2-1812, Llibre 170/184

¹¹⁹ ACB, esposalles oficialat 183/217

¹²⁰ ACB, esposalles oficialat 185/37r

¹²¹ APSMB, O16/127

¹²² APSMB, B8/271

¹²³ APSMB, B9/362

¹²⁴ APSMB (DA)

¹²⁵ APSMB, B9/536

¹²⁶ APSMB, B9/21

¹²⁷ ACCB Esposalles 1853-1857, pàg 9v

¹²⁸ APSMB, B10/21

¹²⁹ APSMB, B21/23v

¹³⁰ APSMB, B13b/117

¹³¹ APSMB, M10/41v

¹³² APSMB, B22/302

l'Hospitalet. Es va casar el 26-5-1917 amb Dolors Rosés Dorda. Va morir a Badalona als setanta-quatre anys, el 9-12-1967. Fills seus:

- V.7.1.1.1. Joan Cussó Rosés, nascut el 14-8-1918. Es va casar amb Antònia Marchet Aurrecochea.
- V.7.1.1.2. Ramon Cussó Rosés, nascut el 14-3-1923. Es va casar amb Anna Díaz Sánchez.
- V.7.1.1.3. Carme Cussó Rosés, nascuda el 27-11-1926. Es va casar amb Josep Sevilla Martínez.

V.7.1.2. Joana *Cristina Josepa* Cussó Garriga, nascuda el 29-8-1905¹³³ i batejada el deu de setembre. Foren padrins Josep Garriga Canals i Joana Cussó Barnadàs. Va morir als nou mesos, el 24-5-1906¹³⁴.

V.7.1.3. Maria Assumpció *Joana Josepa* Cussó Garriga, nascuda el 14-11-1907¹³⁵ i batejada el dia vint-i-quatre. Foren padrins Joan Cussó Garriga i Teresa Cussó Garriga. Va morir als nou mesos, el 24-8-1908¹³⁶.

V.7.2. Maria *Rosa Josepa* Cussó, nascuda el 27-12-1857¹³⁷ i batejada l'endemà. Foren padrins Cebrià Cussó i Ignàsia Barbosa. Es va casar amb Francesc Serra Castellà. Va morir als cinquanta-un anys, el 23-9-1909¹³⁸.

V.7.3. Cebriana *Josepa Teresa* Cussó, nascuda i batejada el 14-5-1859¹³⁹. Foren padrins Cebrià Cussó i l'àvia materna. Es va casar amb Pau Masferrer Finet. Va morir als quaranta tres anys, el 10-9-1902¹⁴⁰.

V.7.4. Joaquim *Josep Lluís* Cussó, nascut el 22-11-1861¹⁴¹ i batejat el dia vint-i-quatre. Foren padrins Joaquim Rifà, ebenista i Josepa Fradera, soltera.

V.7.5. Joan *Jaume Ignasi* Cussó, nascut el 6-7-1856¹⁴² i batejat el dia vuit. Li fou padrina l'àvia materna.

V.7.6. Teresa *Josep Rosa* Cussó Cussó, nascuda el 18-3-1870¹⁴³ i batejada l'endemà. Li fou padrina l'àvia materna.

Del segon matrimoni:

IV.1. Cebrià *Benet Miquel* Cussó Caus, carreter i comerciant, nascut l'1-5-1829¹⁴⁴ i batejat l'endemà. Foren padrins el seu oncle Cebrià Cussó i la tia Teresa Comas. Es va casar a Badalona el 12-8-1853¹⁴⁵ amb Rosa Llosa Abril, filla de Jaume i Joana. Fills seus:

IV.1.1. Maria *Antònia Vicenta* Cussó Llosa, nascuda el 20-1-1854¹⁴⁶ i batejada el dia vint-i-dos. Foren padrins l'avi matern i Maria Bonet, muller de Joan Cussó.

¹³³ APSMB, >B26/33

¹³⁴ APSMB, O21/68v

¹³⁵ APSMB, B26/239

¹³⁶ APSMB, O21/160

¹³⁷ APSMB, B14/150

¹³⁸ APSMB, O21/212

¹³⁹ APSMB, B15/77

¹⁴⁰ APSMB, O20/158v

¹⁴¹ APSMB, B16/205

¹⁴² APSMB, B17/421

¹⁴³ APSMB, B18/498

¹⁴⁴ APSMB, B10/185

¹⁴⁵ ACCB, Esposalles Oficialat: 1853-1855/49

¹⁴⁶ APSMB, B13a/789

- IV.1.2. Maria Anna *Josepa Manela* Cussó llosa, nascuda el 12-10-1855¹⁴⁷ i batejada el dia catorze. Foren padrins Josep Cussó, solter i Maria Anna Cussó de Cairó.
- IV.1.3. Mariàngela *Dolors Manela* Cussó Llosa, nascuda el 28-1-1858¹⁴⁸ i batejada el dia trenta-u. Foren padrins Antoni Grau, corder i Carme Llosa, muller de Francesc Munich.
- IV.1.4. Jaume *Eusebi Josep* Cussó Llosa, nascut el 18-10-1859¹⁴⁹ i batejat el dia vint-i-quatre. Foren padrins Jaume Bofill i Francesca Ribó.
- IV.1.5. Joan *Ildefons Josep* Cussó Llosa, nascut i batejat el 17-8-1862¹⁵⁰. Foren padrins Joan Cuixart, negociant i Carme Grau, soltera. Va morir als dotze mesos, el 8-8-1863¹⁵¹.
- IV.1.6. Joan *Manel Estanislau* Cussó Llosa, jornaler, nascut el 10-10-1864¹⁵² i batejat el dia vint. Foren padrins Joan Cuixart, negociant i Francesca Brugarolas, viuda d'Isidre Fàbregas.

Del tercer matrimoni:

- V.8. Jaume *Josep Narcís* Cussó Bonet, teixidor, nascut el 16-10-1830¹⁵³ i batejat l'endemà. Foren padrins Francesc Cussó, bracer i Francesca, muller de Cebrià Segú. Va morir solter als divuit anys, l'11-11-1848¹⁵⁴.

IV. **Joan Baptista Cussó Noguera**, bracer, nascut vers 1813. Es va casar el 17-8-1836¹⁵⁵ amb **Esperança Jordà Bonet**, filla de Ramon Jordà Xicola i Maria Bonet Xicart. Havent enviudat de la primera muller, es va tornar a casar el 24-7-1848¹⁵⁶ amb la germana de la seva primera muller, Teresa Jordà Bonet. Fill seu i de la primera muller fou:

V. **Joan Salvador Josep Cussó Jordà**, jornaler, nascut i batejat el 2-10-1837¹⁵⁷. Li fou padrina Antònia Elias, muller de Bartomeu Cussó. Es va casar el 10-10-1857¹⁵⁸ amb **Ignàsia Barbosa Bassols**, filla de Josep Barbosa Baret i Teresa Bassols Canonge. Fills seus:

- V.1. Josep *Manel Sebastià* Cussó Barbosa, nascut el 15-11-1858¹⁵⁹ i batejat l'endemà. Fou el seu padrí l'avi matern. Es va casar a Barcelona el 15-2-1885 amb Teresa Almera Pujol, natural d'El Masnou.
- V.2. Joan Baptista Cussó Jordà, nascut el 9-4-1861. Va morir als dos anys, el 3-1-1864¹⁶⁰.
- V.3. Cebrià *Joaquim Josep*, nascut el 10-1-1864¹⁶¹ i batejat l'endemà. Foren padrins Cebrià Cussó, negociant i Rosa Giró, muller de Josep Barbosa. Es va casar a

¹⁴⁷ APSMB, B13b/112

¹⁴⁸ APSMB, B14/168

¹⁴⁹ APSMB, B15/228

¹⁵⁰ APSMB, B16/380

¹⁵¹ APSMB, O14/13

¹⁵² APSMB, B16/971

¹⁵³ APSMB, B10/273

¹⁵⁴ APSMB, O11/61

¹⁵⁵ ACB, esposalles, Oficialat 1835-1837/254

¹⁵⁶ ACB, esposalles oficialat 1847-1849/224v

¹⁵⁷ APSMB, B11/147

¹⁵⁸ APSMB, M6/42

¹⁵⁹ APSMB, B14/315

¹⁶⁰ APSMB, O14/44

¹⁶¹ APSMB, B16/745

Barcelona el 4-2-1888 amb Emília Bagueró Cots. En segones noces es tornà a casar a Sants el 23-12-1896 amb Teresa Escuder Forner, viuda de Miquel Baliarda.

V.4. **Heribert**, que segueix

V.5. Joan *Josep Martí* Cussó Jordà, nascut el 14-4-1868¹⁶² i batejat el dia setze. Foren padrins Cebrià Cussó, viudo i Rosa llussà de Cussó. Es va casar a Badalona el 25-12-1892¹⁶³ amb Margarida Soler Espriu, natural d'Arenys de Mar, filla de Josep I Agnès. En segones noces es va tornar a casar el 29-10-1917 amb Caterina Espriu Massuet. Fill seus, del primer matrimoni:

V.5.1. Joan *Jaume Emili* Cussó Soler, nascut el 25-7-1895¹⁶⁴ i batejat el quatre d'agost. Foren padrins l'avi patern i Francesca Soler Espriu. Va morir als quatre anys, el 10-6-1900¹⁶⁵.

V.5.2. Josep *Enric Joan* Cussó Soler, nascut el 5-11-1897¹⁶⁶ i batejat el dia onze. Foren padrins Josep Soler Espriu i Teresa Almera d'Arenys de Mar. Es va casar el 24-9-1924 amb Teresa Genís Espriu, d'Arenys de Mar.

V.5.3. Pere *Josep Manel* Cussó Soler, nascut el 17-1-1901¹⁶⁷ i batejat el dia tres. Foren padrins Josep Cussó Barbosa i Josepa Soler Espriu. Va morir al cap d'un mes de néixer, el 10-3-1901¹⁶⁸.

V.6. Artur *Agustí Antoni* Cussó Barbosa, nascut el 12-3-1871¹⁶⁹ i batejat el dia dinou. Foren padrins Joan Blanch Barbosa, casat i Agustina Ferrer de Blanch.

VI. **Heribert Joan Lluís Cussó Barbosa**, vidrier, nascut el 16-3-1866¹⁷⁰ i batejat el dia divuit. Es va casar el 6-2-1887¹⁷¹ amb **Maria Pinart Diví**, natural de Vilassar de Mar, filla d'Isidre i Gertrudis. Va morir als cinquanta-un anys, el 13-2-1917. Fills seus:

VI.1. Mercè *Esperança Josepa* Cussó Pinart, nascuda l'11-3-1887¹⁷² i batejada el dia vint-i-vuit. Foren padrins l'avi patern i l'àvia materna. Va morir als setze anys, el 16-10-1903¹⁷³.

VI.2. Albert *Joaquim Llorenç* Cussó Pinart, nascut el 23-6-1892¹⁷⁴ i batejat el deu de juliol. Foren padrins Isidre Pinart, teixidor i Joaquina Pinart d'Argentona.

VI.3. Josep *Jacint Emili* Cussó Pinart, nascut l'1-2-1895¹⁷⁵ i batejat el dia deu. Foren padrins Josep Cussó Barbosa i Teresa Almera de Cussó. Va morir amb un any d'edat el 25-6-1896¹⁷⁶.

VI.4. Joaquina *Emília Leonor* Cussó Pinart, nascuda el 30-7-1898¹⁷⁷ i batejada el quinze d'agost. Foren padrins Cebrià Cussó Barbosa i Joaquina Pinart Diví.

¹⁶² APSMB, B18/259
¹⁶³ APSMB, M10/232v
¹⁶⁴ APSMB, B23/166
¹⁶⁵ APCMB, O20/26v
¹⁶⁶ APSMB, B24/28
¹⁶⁷ APSMB, B24/358
¹⁶⁸ APSMB, O20/73v
¹⁶⁹ APSMB, B19/13
¹⁷⁰ APSMB, B17/340
¹⁷¹ APSMB, M10/29
¹⁷² APSMB, B21/362
¹⁷³ APSMB, O20/225
¹⁷⁴ APSMB, B22/248
¹⁷⁵ APSMB, B23/93
¹⁷⁶ APSMB, O19/174
¹⁷⁷ APSMB, B24/87

VI.5. Joaquim *Pere Salvador* Cussó Pinart, nascut el 4-8-1902¹⁷⁸ i batejat el dia set. Foren padrins Cebrià Cussó Barbosa i Teresa Escudé Torner.

VI.6. Heribert *Josep Andreu* Cussó Pinart, nascut el 13-10-1904¹⁷⁹ i batejat el dia quinze. Foren padrins Joan Cussó Barbosa i Margarida Soler Espriu.

¹⁷⁸ APSMB, B25/129
¹⁷⁹ APSMB, B25/354v

LÍNIA 1C dels CUSSÓ de Badalona

I. **Tomàs Cussó = Maria Raventós**

II. **Domingo Cussó Raventós = Teresa Pujades Rovira**

III. **Francesc Cussó Pujades= Maria Antònia Ribó Fàbregas**

IV. **Bartomeu Pau Josep Cussó Ribó**, pagès de Tiana, nascut i batejat el 8-11-1774¹⁸⁰. Foren padrins Bartomeu Ribó i Maria Àngela Serra i Cussó, tia. Es va casar a Tiana el 9-11-1799¹⁸¹ amb **Cristina Móra Peramajor**, natural de Tiana, filla de Narcís i Eulàlia. El matrimoni es va establir a Badalona. Bartomeu va morir a Badalona als setanta-set anys, el 16-2-1852¹⁸². Fills seus, tots nascuts a Badalona:

IV.1. **Narcís**, que segueix

IV.2. Antònia Cussó Móra, nascuda vers 1803.

IV.3. Josep *Anton Jordi* Cussó Móra, nascut el 21-4-1809¹⁸³ i batejat l'endemà. Foren padrins Josep Cussó, bracer i Maria Teresa, muller d'Anton Cusó, bracer.

IV.4. Maria *Antònia Francesca* Cussó Móra, nascuda el 5-5-1813¹⁸⁴ i batejada l'endemà. Foren padrins Cosme Cussó, bracer i Maria, muller d'Isidre Rigalós. Es va casar a Badalona el 17-8-1836 amb Salvador Jordà Bonet, fill de Ramon Jordà Xicola i Maria Bonet Xicart. Va morir a Badalona als setanta-dos anys, el 27-12-1885¹⁸⁵.

IV.5. Rosa *Magdalena Maria* Cussó Móra, nascuda i batejada el 28-10-1815¹⁸⁶. Foren padrins Isidre Rigalós, bracer i Rosa, muller de Cosme Cussó, bracer.

IV.6. Caterina *Magdalena Maria* Cussó Móra, nascuda i batejada el 24-6-1818¹⁸⁷. Foren padrins Pere Cussó, pagès de Tiana i Antònia Cussó, donzella, germana de la criatura.

IV.7. Paula *Maria Josepa* Cussó Móra, nascuda el 21-10-1821¹⁸⁸ i batejada l'endemà. Foren el seu padrí Pau Arenas, bracer.

V. **Narcís Cussó Móra**, bracer, nascut vers 1799. Es va casar a Badalona el 8-7-1830¹⁸⁹ amb **Maria Crusellas Pujol**, de Badalona, filla de Nicolau i Teresa. En segones nocces es tornà a casar el 3-5-1857¹⁹⁰ amb Margarida Costa Ribet, viuda d'Esteve Cerdà, filla de Cristòfol i Paula. Narcís va morir a Badalona als setanta anys, el 12-11-1869¹⁹¹. Va tenir tres fills del primer matrimoni:

V.1. **Josep**, que segueix

V.2. Joaquim *Salvador Domingo* Cussó Crusellas, jornalier, nascut i batejat el 28-6-1835¹⁹². Li fou padrí son oncle Bartomeu Cussó. Es va casar al convent de Sant Agustí de Barcelona el 23-12-1863 amb Cristina Planas Sunyer. En segones nocces

¹⁸⁰ APSCT, B3/113

¹⁸¹ APSCT, M3/14

¹⁸² APSMB, O11/185

¹⁸³ APSMB, B9/101

¹⁸⁴ APSMB, B9/212

¹⁸⁵ APSMB, O17/297v

¹⁸⁶ APSMB, B9/296

¹⁸⁷ APSMB, B9/380

¹⁸⁸ APSMB, B9/482

¹⁸⁹ ACB, esposalles oficialat 185/186r

¹⁹⁰ APSMB, M6/21

¹⁹¹ APSMB, O15/398

¹⁹² APSMB, B11/3

es va tornar a casar a Sant Josep de Badalona, el 18-10-1880 amb Joana Ubach Vilaplana. Fill seu:

V.2.1. Josep Cussó Planas, jornaler, nascut vers 1868. Es va casar a Sant Francesc de Pàdua de Barcelona, l'1-3-1899 amb Francisca Guiceá Masas.

V.3. Bartomeu *Francesc Joaquim* Cussó Crusellas, nascut i batejat el 17-8-1840¹⁹³. Li fou padrí l'avi patern.

VI. **Josep Esteve Joan Cussó Crusellas**, calciner, nascut i batejat el 14-11-1832¹⁹⁴. Foren padrins Bartomeu Cussó, bracer i Teresa Crusellas. Es va casar a Badalona el 3-5-1857¹⁹⁵ amb **Maria Mercè Cerdà Costa**, natural de Sant Andreu del Palomar, filla d'Esteve Cerdà i Margarida Costa Ribet. Josep va morir a Badalona als quaranta-sis any, el 4-11-1879¹⁹⁶. Fills seus:

VI.1. Maria *Paula Josepa* Cussó Cerdà, nascuda el 27-6-1859¹⁹⁷ i batejada l'endemà. Foren padrins l'avi patern i l'àvia materna.

VI.2. **Joaquim**, que segueix

VI.3. Joan *Esteve Josep* Cussó Cerdà, nascut el 30-6-1864¹⁹⁸ i batejat el quatre d'agost. Li fou padrina Francesca Cerdà, viuda de Pau Ustrell.

VI.4. Esteve *Josep Manel* Cussó Cerdà, nascut el 8-8-1866¹⁹⁹ i batejat l'endemà. Li fou padrina Dolors Ribas, muller de Josep Seriol.

VI.5. Dolors *Antònia Rosa* Cussó Cerdà, nascuda el 6-2-1869²⁰⁰ i batejada l'endemà. Li fou padrina l'avia materna. Va morir amb un any d'edat, el 25 de desembre de 1870²⁰¹.

VI.6. Rosa *Josepa Ramona* Cussó Cerdà, nascuda el 29-10-1875²⁰² i batejada l'endemà. Li fou padrina Rosa Ribó de Cerdà. Es va casar amb Alexandre Pormenier Coll.

VII. **Joaquim Narcís Josep Cussó Cerdà**, vidrier, nascut el 21-5-1862²⁰³ i batejat el dia vint-i-cinc. Foren padrins Joaquim Cussó, jornaler i Cristina Planas, soltera. Es va casar amb **Rosa Ribet Costa**, filla de Joan i Dolors. Fills seus:

VII.1. Francesca *Joaquima Antònia* Cussó Ribet, nascuda el 27-4-1888²⁰⁴ i batejada el tretze de maig. Foren padrins Joan Ribet Viayna, casat i Francesca Cerdà Costa.

VII.2. Antoni *Pere Ricard* Cussó Ribet, nascut el 21-6-1895²⁰⁵ i batejat el dia trenta. Foren padrins Antoni Beltran Molà, casat i Consol Dardera Castells. Va morir als nou mesos el 29-3-1896²⁰⁶.

¹⁹³ APSMB, B11/397

¹⁹⁴ APSMB, B10/368

¹⁹⁵ APSMB, M6/21

¹⁹⁶ APSMB, O17/43

¹⁹⁷ APSMB, B15/159

¹⁹⁸ APSMB, B16/887

¹⁹⁹ APSMB, B17/442

²⁰⁰ APSMB, B18/375

²⁰¹ APSMB, O15/478

²⁰² APSMB, B20/11

²⁰³ APSMB, B16/328

²⁰⁴ APSMB, B22/21

²⁰⁵ APSMB, B23/149

²⁰⁶ APSMB, O19/163

- VII.3. *Maria Assumpta Joana Josepa Cussó Ribet*, nascuda l'1-6-1899²⁰⁷ i batejada el dia divuit. Foren padrins Francesc Ribet Costa i Francesca Rodés Duran.
- VII.4. *Pere Alexandre Manel Cussó Ribet*, nascut el 23-7-1903²⁰⁸ i batejat el dos d'agost. Foren padrins Pere Cerdà Saldaria i Rosa Cussó Cerdà. Va morir amb un any d'edat, el 14-7-1905²⁰⁹.
- VII.5. *Alexandre Josep Martí Cussó Ribet*, nascut el 30-1-1907²¹⁰ i batejat el disset de febrer. Foren padrins Alejandro Pormenier Coll i Dolors Cussó Ribet.

²⁰⁷ APSMB, B24/163

²⁰⁸ APSMB, B25/231

²⁰⁹ APSMB, O21/23

²¹⁰ APSMB, B26/163

LÍNIA 1D dels CUSSÓ de Badalona

I. Tomàs Cussó = Maria Raventós

II. Domingo Cussó Raventós = Teresa Pujades Rovira

III. Francesc Cussó Pujades = Maria Antònia Ribó Fàbregas

IV. **Pere Joan Tomàs Cussó Ribó**, jornaler nascut i batejat a Tiana el 30-3-1777²¹¹. Foren padrins el seu oncle Pere Cussó i Isabel Ribó, muller de Josep Pallach, rajoler de Badalona. Es va casar a Tiana el 13-5-1802²¹² amb **Josepa Blanch Fàbregas**, filla de Jaume I Teresa. Va morir a Badalona als setanta anys, el 31-5-1847²¹³. Fills seus, tots nascuts a Tiana:

IV.1. Antònia *Teresa Josepa* Cussó Blanch, nascuda i batejada el 14-2-1803²¹⁴. Foren padrins Domingo Cussó i Teresa Salvatell i Blanch.

IV.2. Joan *Cebrià Anton* Cussó Blanch, nascut i batejat el 18-12-1804²¹⁵. Foren padrins Joan Blanch i Teresa, muller de Domingo Cussó.

IV.3. Maria *Josepa Cebriana* Cussó Blanch, nascuda i batejada el 4-5-1807²¹⁶. Foren padrins Francesc Blanch i Maria Marquès i Cussó.

IV.4. Magdalena *Josepa* Cussó Blanch, nascuda i batejada el 28-7-1814²¹⁷. Foren padrins Jaume Blanch i Magdalena Monserdà, muller de Pere Sitjà.

IV.5. Joan *Josep Tomàs* Cussó Blanch, nascut i batejat el 19-12-1819²¹⁸. Foren padrins Bartomeu Cussó i Francesca Blanch, muller de Felicià Botey.

IV.6. **Gabriel**, que segueix

IV.7. Cebrià *Josep Joan* Cussó Blanch, nascut i batejat el 10-7-1825²¹⁹. Foren padrins Joan Blanch, cosí i Antònia Cussó, germana. Es va casar a Badalona el 13-4-1848²²⁰ amb Mònica Blanch Sala, natural de Badalona, filla de Domingo i Maria. Va morir a Badalona als quaranta-sis anys, el 22-5-1872²²¹. Fills seus, tots de Badalona:

IV.7.1. Pere *Jaume Lluís* Cussó Blanch, nascut i batejat el 22-10-1853²²². Li fou padrina l'àvia materna. Va morir als quatre anys, el 29-1-1858²²³.

IV.7.2. Domingo *Josep Manel* Cussó Blanch, fuster, nascut el 28-2-1859²²⁴ i batejat l'endemà. Foren padrins Domingo Blanch, solter i Teresa Barriga, muller de Josep Blanch. Es va casar a Sant Josep de Badalona el 20-4-1886 amb Isabel Matosas Pujol, filla de Josep i Florentina. Va morir als trenta-set anys, el 18-2-1897²²⁵. Coneixem un fill d'aquest matrimoni:

IV.7.2.1. Josep *Antoni Carles* Cussó Matosas, nascut el 27-10-1894²²⁶ i batejat el quatre de novembre. Foren padrins Josep Font Cardona i Joaquina Blanch Grasiot. Va morir als dos anys, el 6-2-1897²²⁷.

²¹¹ APSCT, B3/148

²¹² APSCT, M3/18

²¹³ APSMB, O11/13

²¹⁴ APSCT, B4/80

²¹⁵ APSCT, B4/87

²¹⁶ APSCT, B4/96

²¹⁷ APSCT, B4/118

²¹⁸ APSCT, B4/155

²¹⁹ APSCT, B4/198

²²⁰ ACB, esposalles 194/170r

²²¹ APSMB, O15/592

²²² APSMB, B11/732

²²³ APSMB, O12/118

²²⁴ APSMB, B15/64

²²⁵ APSMB, O19/221v

²²⁶ APSMB, B23/59

²²⁷ APSMB, O19/221

- IV.7.3. *Antònia Margarida Josepa Cussó Blanch*, nascuda el 12-6-1861²²⁸ i batejada l'endemà. Foren padrins Andreu Graner, jornaler i Caterina Blanch. Va morir als catorze anys, el 4-5-1876²²⁹.
- IV.7.4. *Josepa Coloma Ignàsia Cussó Blanch*, nascuda el 17-12-1865²³⁰ i batejada l'endemà. Foren padrins Andreu Graner i Josepa Arbós. Va morir soltera als vint-i-set anys, el 22-2-1893²³¹.
- V. **Gabriel Pere Joaquim Cussó Blanch**, carreter, nascut i batejat a Tiana el 3-2-1821²³². Fou el seu padrí Gabriel Planas, corder de Badalona. Es va casar a Badalona el 27-1-1844²³³ amb **Antònia Margay Matons**, natural de Sant Fost de Campsentelles, filla de Jacint i Teresa. Fills seus, tots nascuts a Badalona:
- V.1. *Josep Pere Joaquim Cussó Margay*, corder, nascut el 7-6-1845²³⁴ i batejat l'endemà. Foren padrins Cebrià Cussó, bracer i Mònica Blanch, donzella. Es va casar amb Dolors Ginesta, que va morir al cap de poc. En segones noces es va tornar a casar el 16-8-1871²³⁵ amb Rita Busquets Niubó, de Badalona, filla de Josep Busquets Serra i Coloma Niubó Teixidor. En terceres noces es va tornar a casar a Sant Josep de Badalona el 2-1-1883, amb Dolors Magdalena Felícia, filla de pares desconeguts. Filla seva fou:
- V.1.1. *Simeona Coloma Dominga Cussó Busquets*, nascuda el 31-7-1872²³⁶ i batejada el quatre d'agost. Foren padrins Jaume Mas, corder i Josepa Busquets d'Arenas. Es va casar el 1894 amb Pere Font Marquès. Foren els pares del reconegut arqueòleg i historiador badaloní Josep Font i Cussó, promotor de les excavacions de la ciutat romana de Baetulo i impulsor del Museu Municipal de Badalona.
- V.2. *Pere Josep Camil Fèlix Cussó Margay*, vidrier, nascut el 19-7-1847²³⁷ i batejat l'endemà. Foren padrins Miquel Comajoan, rajoler i Josepa Milà, donzella. COMPTE! Té un germà petit que es diu exactament igual que ell, fet que ha generat força confusions. Està tot comprovat i verificat, de manera que no hi ha dubte. Aquest primer Pere, el gran, en el cens de Badalona de 1903, consta que vivia al carrer de Santa Maria, número 110. Es va casar a Sant Josep de Badalona el 2-1-1876 amb Eulàlia Sansa Matosas, de Badalona, filla de Ramon Sansa Jordana i Paula Matosas Roda. Va morir als seixanta-nou anys, el 15-4-1917²³⁸. Fills seus:
- V.2.1. *Ramon Cussó Sansa*, nascut vers 1874. Va morir als vint-i-tres anys de disenteria a Cuba, durant la Guerra, el 13-12-1897.

²²⁸ APSMB, B16/109

²²⁹ APSMB, O16/127

²³⁰ APSMB, B17/250

²³¹ APSMB, O18/281

²³² APSCT, B4/172

²³³ ACB esposalles oficialat 192/121

²³⁴ APSMB, B12/280

²³⁵ ACB, esposalles 18971/398

²³⁶ APSMB, B19/98

²³⁷ APSMB, B18/461

²³⁸ APSMB, O22/289v

- V.2.2. Constanci *Enric Salvador* Cussó Sansa, nascut el 8-12-1876²³⁹ i batejat el dia deu. Foren padrins el Sr. Ahdemayer, fabricant, natural de Versalles i Enrica Bailier, de París.
- V.2.3. Rosa Cussó Sansa, nascuda vers 1879 Es va casar amb Ramon Gasulla Obom. Va morir als trenta anys el 22-2-1909²⁴⁰.
- V.2.4. Gabriel Cussó Sansa, nascut vers 1880. Es va casar amb Antònia Rovira. Va morir als cinquanta-sis anys, el 28-3-1936.
- V.2.5. Pere Cussó Sansa, nascut vers 1882. Va morir als vint-i-set anys el 27-4-1909²⁴¹.
- V.2.6. Carolina Cussó Sansa, nascuda vers 1886. Va morir als vint-i-dos anys, el 7-11-1908²⁴².
- V.2.7. Jaume *Francesc Antoni* Cussó Sansa, nascut l'1-4-1891 i batejat el dia dotze a Sant Josep de Badalona. Foren padrins Pere Cussó, vidrier i Antònia Pi. Es va casar a Santa Coloma de Gramenet el 8-12-1917 amb Antònia Lluís Mas.
- V.3. Maria *Antònia Narcisa* Cussó Margay, nascuda el 17-5-1851²⁴³ i batejada el dia dinou. Foren padrins l'avi matern i Magdalena, muller de Pau Cussó.
- V.4. Jaume *Joan Josep* Cussó Margay, nascut el 22-1-1854²⁴⁴ i batejat el dia vint-i-cinc. Li fou padrina Margarida, muller de Jaume Pasqual.
- V.5. Rosa *Caterina Josepa* Cussó Margay, nascuda el 14-2-1857²⁴⁵ i batejada l'endemà. Li fou padrina Caterina Monells, muller de Jaume Garreta.
- V.6. Clotilde *Josepa Dolors* Cussó Margay, nascuda el 30-10-1859²⁴⁶ i batejada l'endemà. Li fou padrina Maria Batlle, muller de Sebastià Badal. Va morir als quatre anys, el 29-2-1864²⁴⁷.
- V.7. Francesca *Josepa Dolors* Cussó Margay, nascuda el 21-12-1861²⁴⁸ i batejada l'endemà. Li fou padrina Francesca Canals, muller de Francesc Tramuns. Es va casar amb Jaume Puig Cortada. Va morir als trenta-cinc anys, el 7-3-1897²⁴⁹.
- V.8. Carolina *Cecília Josepa* Cussó Margay, nascuda l'1-10-1864²⁵⁰ i batejada l'endemà. Li fou padrina Cecília Capellas. Es va casar amb Francesc Font Casas, fill de Salvador i Eulàlia. Va morir als trenta-quatre anys, el 27-1-1899²⁵¹.
- V.9. Pere Cussó Margay, nascut vers 1870 (segurament a la parròquia de Sant Josep), corder. No confondre amb el seu germà gran del mateix nom. Aquest Pere (el més jove) consta en el cens de Badalona de 1903, com a habitant al carrer de Sant Bru, número 58. Es va casar amb Josepa Ferrés Matons. Fills seus:
- V.9.1. Antònia *Josepa Francesca* Cussó Ferrés, nascuda el 19-9-1894²⁵² i batejada el dia trenta. Foren padrins l'avi matern i l'àvia paterna. Va morir als vuit anys, el 18-4-1903²⁵³.

²³⁹ APSMMB, B20/74

²⁴⁰ APSMB, O21/182

²⁴¹ APSMB, O21/194

²⁴² APSMB, O21/166v

²⁴³ APSMB, B11/294

²⁴⁴ APSMB, B11/790

²⁴⁵ APSMB, B14/23

²⁴⁶ APSMB, B15/233

²⁴⁷ APSMB, O14/60

²⁴⁸ APSMB, B16/232

²⁴⁹ APSMB, O19/226

²⁵⁰ APSMB, B16/934

²⁵¹ APSMB, O19/322

²⁵² APSMB, B23/51

- V.9.2. Jaume *Gabriel Emili* Cussó Ferrés, nascut i batejat el 14-11-1895²⁵⁴. Foren padrins Pere Ferrés Matons i Carolina Cussó Margay.
- V.9.3. Eulàlia *Gertrudis Rosa* Cussó Ferrés, nascuda el 25-12-1896²⁵⁵ i batejada el dia vint-i-set. Foren padrins Pere Matons Vallbona i Rosa Cussó Sansa, soltera.
- V.9.4. Teresa *Joana Francesca* Cussó Ferrés, nascuda el 9-12-1898²⁵⁶ i batejada el dia divuit. Foren padrins Jaume Giralt Reig i Teresa Puig Janer Cussó.
- V.9.5. Enriqueta *Joana Maria* Cussó Ferrés, nascuda el 8-8-1900²⁵⁷ i batejada el dia vint-i-u. Foren padrins Joan Mestre Guimerà i Rosa Mestre Guimerà. Va morir amb menys d'un any, el 24-6-1901²⁵⁸.
- V.9.6. Dolors *Emília Salvadora* Cussó Ferrés, nascuda el 14-3-1903²⁵⁹ i batejada el dia vint-i-u. Foren padrins Pere Ferrés Matons i Dolors Bonet Pont.
- V.9.7. Gertrudis *Rosa Manela* Cussó Ferrés, nascuda el 20-12-1904²⁶⁰ i batejada el dia u de gener de 1905. Foren padrins Josep Ferrés Oliveras i Teresa Mañosa Tintor. Es va casar el 1929 amb Antoni Font Cussó.

²⁵³ APSMB, O20/192

²⁵⁴ APSMB, B23/204

²⁵⁵ APSMB, B23/333

²⁵⁶ APSMB, B24/114

²⁵⁷ APSMB, B24/295

²⁵⁸ APSMB, O20/89

²⁵⁹ APSMB, B25/187

²⁶⁰ APSMB, B25/371v

LÍNIA 2 dels CUSSÓ de Badalona

I. Tomàs Cussó = Maria Raventós

II. Domingo Cussó Raventós = Teresa Pujades Rovira

III. **Joan Cussó Pujades**, pagès nascut a Sant Martí de Provençals vers 1746. Es va casar a Tiana el 14-7-1772 amb **Caterina Galceran Codina**, filla de Joan I Esperança. Fills seus:

III.1. Anton *Joan Cebrià* Cussó Galceran, nascut i batejat l'11-9-1773²⁶¹. Foren padrins Joan Galceran i Teresa, muller de Domingo Cussó. Es va casar a Tiana el 4-11-1809²⁶² amb Teresa Cruspinera Salarich, filla de Bartomeu i Eulàlia.

III.2. Tomàs *Joan Francesc* Cussó Galceran, nascut i batejat el 30-12-1774²⁶³. Foren padrins Domingo Cussó i Esperança Codina.

III.3. **Martí**, que segueix

III.4. Josep *Jacint Tomàs* Cussó Galceran, nascut i batejat el 6-12-1777²⁶⁴. Li fou padrí el seu oncle Josep. Es va casar a Tiana el 22-12-1810²⁶⁵ amb Teresa Ribó Auviana, filla de Francesc i Teresa.

III.5. Francesc *Domingo Cebrià* Cussó Galceran, nascut i batejat el 19-4-1779²⁶⁶. Li fou padrí Pere Cussó de Badalona.

III.6. Vicenta

III.7. **Joan**, que segueix per la línia **L2B**

III.8. Eulàlia *Maria Teresa* Cussó Galceran, nascuda i batejada l'11-2-1786²⁶⁷. Li fou padrí el seu oncle Francesc Cussó.

III.9. Rosa *Coloma Josepa* Cussó Galceran, nascuda i batejada el 6-12-1788²⁶⁸. Li fou padrina Maria Àngela Cussó, muller de Pau Serra de Sant Coloma de Gramenet.

III.10. Domingo *Pau Cebrià* Cussó Galceran, nascut i batejat el 7-3-1790²⁶⁹. Li fou padrí el seu germà Anton. Es va casar a Tiana el 28-11-1813²⁷⁰ amb Rosa Dunyó Riquer, filla de Pau i Maria.

III.11. Cosme *Pere Emmanuel* Cussó Galceran, pagès nascut i batejat el 6-1-1792²⁷¹. Li fou padrí el seu cosí germà Cosme Cussó de Badalona. Es va casar a Tiana el 20-10-1818²⁷² amb Eulàlia Grau Vedell, natural de Begues, filla de Pau i Josepa. Fills seus:

III.11.1. Raimonda *Antònia* Cussó Grau, nascuda i batejada el 25-7-1819²⁷³. Li fou padrina Antònia Matas, muller de Magí Solà.

III.11.2. Anton *Joan Ramon* Cussó Grau, nascut i batejat el 5-12-1821²⁷⁴. Foren padrins Anton Cussó i Vicenta, muller de Pau Godàs.

III.11.3. Josep *Joan Cebrià* Cussó Grau, pagès nascut i batejat el 20-3-1825²⁷⁵. Foren padrins Domingo Cussó i Rosa Vinyes de Badalona, muller de Joan

²⁶¹ APSCT, B3/100

²⁶² APSCT, M3/27

²⁶³ APSCT, B3/116

²⁶⁴ APSCT, B3/157

²⁶⁵ APSCT, M3/28

²⁶⁶ APSCT, B3/177

²⁶⁷ APSCT, B3/266

²⁶⁸ APSCT, B3/310

²⁶⁹ APSCT, B3/336

²⁷⁰ APSCT, M3/34

²⁷¹ APSCT, B3/367

²⁷² APSCT, M43/44

²⁷³ APSCT, B4/151

²⁷⁴ APSCT, B4/170

Cussó. Es va casar amb Josepa Dunyó Salarich, filla de Cebrià i Madrona. Fills seus:

III.11.3.1. Agustí *Joaquim Eduard* Cussó Dunyó, nascut i batejat a Tiana el 9-10-1863²⁷⁶.

III.11.3.2. Concepció *Enriqueta Coloma* Cussó Dunyó, nascuda a Badalona el 6-12-1868²⁷⁷ i batejada el dia divuit. Foren padrins Miquel Dunyó, teixidor i Rosa Dunyó de Barbeta. Es va casar el 22-2-1913 amb Segimon Roure Comes.

IV. **Martí Joan Josep Cussó Galceran**, nascut i batejat a Tiana el 7-4-1776²⁷⁸. Foren padrins el seu oncle Martí Galceran de Vall i Isabel Pairó, muller de Josep Cussó. Es va casar a Tiana el 24-1-1801²⁷⁹ amb **Maria Cruspinera Manich**, de Tiana, filla de Bartomeu i Madrona. Fills seus:

IV.1. Josepa *Eulàlia Madrona* Cussó Cruspinera, nascuda i batejada a Tiana el 20-3-1802²⁸⁰. Foren padrins Joan Cussó i Eulàlia, muller de Bartomeu Cruspinera.

IV.2. Bartomeu *Joan Cebrià* Cussó Cruspinera, nascut i batejat a Tiana el 4-6-1805²⁸¹. Foren padrins Bartomeu Cruspinera i Caterina Galceran, muller de Joan Cussó. Es va casar a Tiana el 31-1-1829²⁸² amb Rosa Salada Roca, filla de Bartomeu i Madrona. Fills seus, tots nascuts a Tiana:

IV.2.1. Bartomeu *Martí Josep* Cussó Salada, nascut i batejat el 27-10-1829²⁸³.

IV.2.2. Antònia *Madrona Josepa* Cussó Salada, nascuda i batejada el 5-3-1831²⁸⁴.

IV.2.3. Domingo *Joan Marc* Cussó Salada, nascut i batejat el 25-4-1833²⁸⁵. Foren padrins el seu oncle Domingo Cussó i la seva tia Caterina, muller de Joan Estrada.

IV.2.4. Joan Baptista *Josep Ferran* Cussó Salada, nascut i batejat l'1-6-1837²⁸⁶.

IV.2.5. Bartomeu *Joan Marc* Cussó Salada, nascut i batejat el 8-9-1839²⁸⁷. Li fou padrina Caterina Ramoneda, muller de Joan Cussó.

IV.2.6. Martí *Francesc Gaspar* Cussó Salada, paleta, nascut i batejat el 5-1-1842²⁸⁸. Es va casar vers 1863 amb Joaquina Codina Bruguera, natural de Badalona, filla de Bru i Margarida. Fills seus, tots nascuts a Badalona:

IV.2.6.1. Pere *Joan Josep* Cussó Codina, nascut el 27-2-1864²⁸⁹ i batejat l'u de març. Li fou padrina Teresa Cussó de Bruguera.

IV.2.6.2. Margarida *Roser Anna* Cussó Codina, nascuda el 25-7-1868²⁹⁰ i batejada l'endemà. Li fou padrí l'avi patern.

²⁷⁵ APSCT, B4/96

²⁷⁶ APSCT, B6/155

²⁷⁷ APSMB, B18/352

²⁷⁸ APSCT, BB3/134

²⁷⁹ APSCT, M3/15

²⁸⁰ APSCT, B4/75

²⁸¹ APSCT, B4/89

²⁸² APSCT, M3/79

²⁸³ APSCT, B4/244

²⁸⁴ APSCT, B4/256

²⁸⁵ APSCT, B5/3

²⁸⁶ APSCT, B5/35

²⁸⁷ APSCT, B5/59

²⁸⁸ APSCT, B5/71

²⁸⁹ APSMB, B19/209

²⁹⁰ APSMB, B18/299

IV.2.6.3. Bartomeu *Pere Gaspar* Cussó Codina, nascut el 5-9-1870²⁹¹ i batejat el dia vuit. Foren padrins l'avi patern i Maria Codina de Mateu.

IV.2.6.4. Pere *Josep Miquel* Cussó Codina, nascut el 24-2-1872²⁹² i batejat l'endemà. Foren padrins Pere Jaume Mateu, fuster i Maria Codina.

IV.2.6.5. Teresa *Rosa Ramona* Cussó Codina, nascuda el 12-2-1876²⁹³ i batejada el dia dinou. Foren padrins Bartomeu Cussó, paleta i Teresa Monfuleda.

IV.2.6.6. Maria *Rosa Josepa* Cussó Codina, nascuda l'1-11-1879²⁹⁴ i batejada l'endemà. Foren padrins Joan Bruguera i Maria Codina i Bruguera.

IV.2.7. Josep *Antoni Torquat* Cussó Salada, nascut i batejat el 23-5-1844²⁹⁵. Li fou padrina Antònia Reüll, muller de Cebrià Salada.

IV.3. **Antoni Joan**, que segueix.

IV.4. Domingo *Martí* Cussó Cruspinera, bracer, nascut i batejat a Tiana el 7-6-1812²⁹⁶. Foren padrins Domingo Cussó i Rosa Cruspinera, tia. Es va casar a Tiana l'1-12-1838²⁹⁷ amb Josepa Petit Roca, filla de Cebrià i Caterina. Fills seus

IV.4.1. Josep *Bartomeu Pau* Cussó Petit, paleta, nascut i batejat a Tiana el 19-3-1843²⁹⁸. Li fou padrí el seu oncle Cebrià Cussó. Es va casar a Sant Josep de Badalona el 2-10-1879 amb Antònia Plandolit Bellavista. Només el seu fill gran nasqué a Badalona. Els altres, tots a Tiana.

IV.4.1.1. Rossend *Joan Lluís* Cussó Plandolit, nascut a Badalona el 3-10-1880²⁹⁹ i batejat el dia deu. Foren padrins Rossend Godàs i Llambert i l'àvia materna.

IV.4.1.2. Jaume Cussó Plandolit, nascut a Tiana el 25-7-1885.

IV.4.1.3. Dolors Cussó Plandolit, nascuda a Tiana el 9-10-1888

IV.4.1.4. Madrona Cussó Plandolit, nascuda a Tiana el 15-1-1891.

IV.4.1.5. Melcior Cussó Plandolit, nascut a Tiana el 13-5-1893.

V. **Antoni Joan Cebrià Cussó Cruspinera**, carreter, nascut i batejat a Tiana el 15-2-1809³⁰⁰. Foren padrins el seu oncle Anton Cussó i la seva tia Teresa Cruspinera. Es va casar a Tiana el 17-5-1834³⁰¹ amb **Teresa Bernadàs Bonastre** de Tiana, filla de Joaquim i Paula. Es van establir a Badalona on hi va morir als vuitanta anys, el 7-3-1889³⁰². Fills seus:

V.1. Madrona *Maria Agnès* Cussó Bernadàs, nascuda i batejada a Tiana el 9-3-1835³⁰³. Li fou padrí el seu oncle Francesc Bernadàs. Es va casar a Badalona amb Josep Cussó Noguera, fill de Joan Cussó Font i Francesca Noguera Alsina.

²⁹¹ APSMB, B18/549

²⁹² APSMB, B19/73

²⁹³ APSMB, B20/34

²⁹⁴ APSMB, B20/230

²⁹⁵ APSCT, B5/89

²⁹⁶ APSCT, B4/109

²⁹⁷ APSCT, M3/102

²⁹⁸ APSCT, B5/80

²⁹⁹ APSMB, B20/224

³⁰⁰ APSCT, B4/101

³⁰¹ APSCT, M3/93

³⁰² APSMB, O18/136

³⁰³ APSCT, B5/17

- V.2. Paula *Maria Caterina* Cussó Bernadàs, nascuda i batejada a Tiana el 28-3-1838³⁰⁴. Li fou padrí el seu oncle Bartomeu Bernadàs.
- V.3. Rosa *Josepa Eulàlia* Cussó Bernadàs, nascuda a Badalona el 15-2-1841³⁰⁵ i batejada l'endemà. Foren padrins Domingo Cussó, bracer i Rosa Saguer, muller de Francesc Bernadàs.
- V.4. Martí, que segueix
- V.5. Joaquim *Pere Màrtir Josep* Cussó Bernadàs, nascut a Badalona el 29-4-1848³⁰⁶ i batejat l'endemà. Fou la seva padrina Maria Coma, soltera. Va morir amb un any d'edat, l'11-8-1849³⁰⁷.
- V.6. Joana *Teresa Maria* Cussó Bernadàs, va néixer i fou batejada a Badalona el 20-7-1849³⁰⁸. Li fou padrina Madrona Cussó, donzella.
- V.7. Isidre *Joaquim Joan* Cussó Bernadàs, nascut a Badalona el 3-2-1852³⁰⁹ i batejat l'endemà. Li fou padrina Francesca Bernadàs, muller d'Isidre Rifà, paleta.
- VI. **Martí Francesc Romuald Cussó Bernadàs**, jornaler, nascut a Badalona el 5-2-1844³¹⁰ i batejat el dia set. Li fou padrina Francesca Bernadàs, muller d'Isidre Rifà, paleta. Es va casar a Badalona amb **Emília Taulé Pons**, filla d'Andreu I Ramona. Fills seus:
- VI.1. Joan *Enric Marçal* Cussó Taulé, nascut a Badalona el 15-7-1876³¹¹ i batejat el dia vint. Foren padrins l'avi matern i l'àvia paterna. Va morir solter als trenta-un anys, el 7-3-1908.
- VI.2. Andreu *Joaquim Lluís*, nascut a Badalona el 30-5-1878³¹² i batejat el dos de juny. Li fou padrina Maria Cussó i Cussó.

³⁰⁴ APSCT, B5/40

³⁰⁵ APSMB, B11/435

³⁰⁶ APSMB, B12/523

³⁰⁷ APSMB, O11/85

³⁰⁸ APSMB, B11/2

³⁰⁹ APSMB, B11/399

³¹⁰ APSMB, B12/166

³¹¹ APSMB, B20/51

³¹² APSMB, B20/159

LÍNIA 2B dels CUSSÓ de Badalona

I. **Tomàs Cussó = Maria Raventós**

II. **Domingo Cussó Raventós = Teresa Pujades Rovira**

III. **Joan Cussó Pujades = Caterina Galceran Codina**

IV. **Joan Josep Ramon Cussó Galceran**, nascut i batejat a Tiana el 31-8-1872³¹³. Es va casar a Tiana el 24-9-1809 amb **Cebriana Casassa Grau**, de Tiana, filla d'Esteve Casassa Blanch i Eulàlia Grau Font. En segones noces es va tornar a casar a Badalona el 19-8-1822 amb Rosa Vinyes Arquer, natural de Badalona, filla de Pere i Josepa. Fills seus:

IV.1. **Cebrià**, que segueix

IV.2. Eulàlia *Maria Cebriana* Cussó Casassa, nascuda i batejada a Tiana el 17-4-1812³¹⁴. Li fou padrí el seu oncle Anton Cussó, masover.

V. **Esteve Cebrià Joan Cussó Casassa**, nascut i batejat a Tiana el 18-9-1810³¹⁵. Foren padrins Esteve Casassa i Caterina Galceran, muller de Joan Cussó. Es va casar a Badalona el 3-11-1836³¹⁶ amb **Teresa Bruguera Valls**, natural de Badalona, filla de Josep i Eulàlia. Fills seus:

V.1. **Joan**, que segueix

V.2. Josep *Anton Pere* Cussó Bruguera, nascut a Badalona el 31-7-1840³¹⁷ i batejat l'endemà. Foren padrins Josep Bruguera, pagès i Rosa Vinyes, muller en segones núpcies de l'avi patern.

V.3. Rosa Cussó Bruguera, nascuda vers 1843. Va morir el 4-4-1914 a Badalona.

VI. **Joan Josep Joaquim Cussó Bruguera**, teixidor de vels, nascut a Badalona l'11-7-1838³¹⁸ i batejat l'endemà. Li foren padrins l'avi patern i l'àvia materna. Es va casar amb **Maria Anna Giralt Borrell**, filla de Josep i Eulàlia. Fill seu:

VII. **Josep Maria Jaume Lluís Cussó Giralt**, jornaler, nascut el 29-12-1878³¹⁹ i batejat l'u de gener. Foren padrins Josep Torrent, sabater de Tossa i l'àvia materna. Es va casar a Badalona el 24-12-1905 amb **Pilar Fernanda Hilaria Lorenza**, filla de pares desconeguts.

VII.1. **Joan Josep Jaume** Cussó Fernanda, nascut a Badalona el 17-1-1907³²⁰ i batejat el dia vint-i-set. Foren padrins Josep Culla Vidal i l'àvia paterna. Va morir als nou anys, el 12-10-1916³²¹.

VII.2. **Esteve Josep Maria Joan** Cussó Fernanda, nascut el 20-2-1909³²² i batejat l'u de març. Foren padrins Esteve Giralt Rossell i Maria Casals de Camprodon.

³¹³ APSCT, B3/217

³¹⁴ APSCT, B4/109

³¹⁵ APSCT, B4/104

³¹⁶ ACB, esposalles, 188/313

³¹⁷ APSMB, B11/393

³¹⁸ APSMB, B11/214

³¹⁹ APSMB, B20/183

³²⁰ APSMB, B26/155

³²¹ APSMB, O22/263v

³²² APSMB, B26/261